Noong Hunyo 2022

baha mula sa umapaw na mga kanal at imburnal hazard map

Mizuho Ward

lalim ng baha

- 10.0m o higit pa
- 5.0m - wala pa sa 10.0m
- 3.0m - wala pa sa 5.0m
- 1.0m - wala pa sa 3.0m
- 0.5m - wala pa sa 1.0m
- 0.3m - wala pa sa 0.5m
- wala pa sa 0.3 m

0 500 1,000m
1:9,000

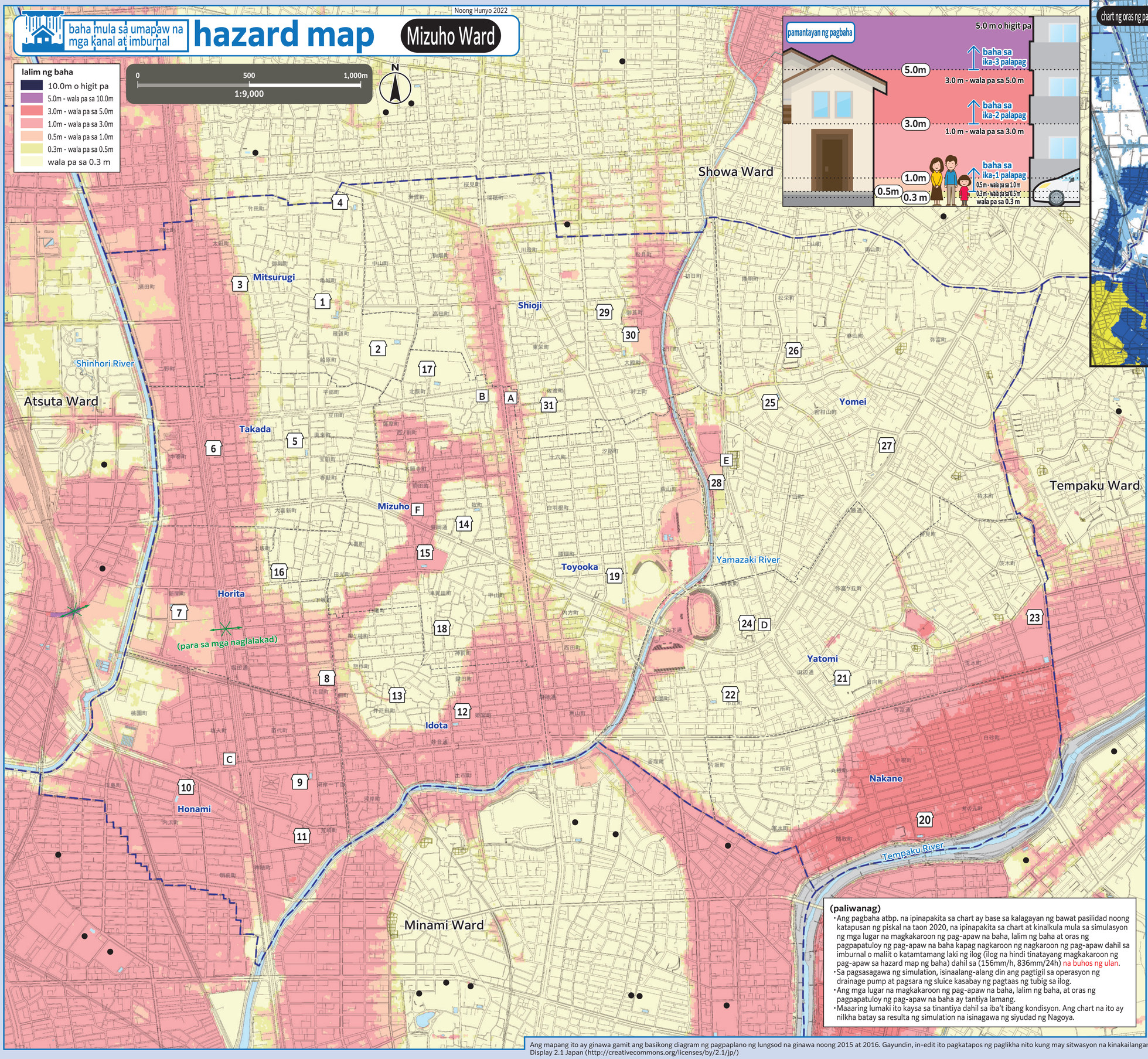

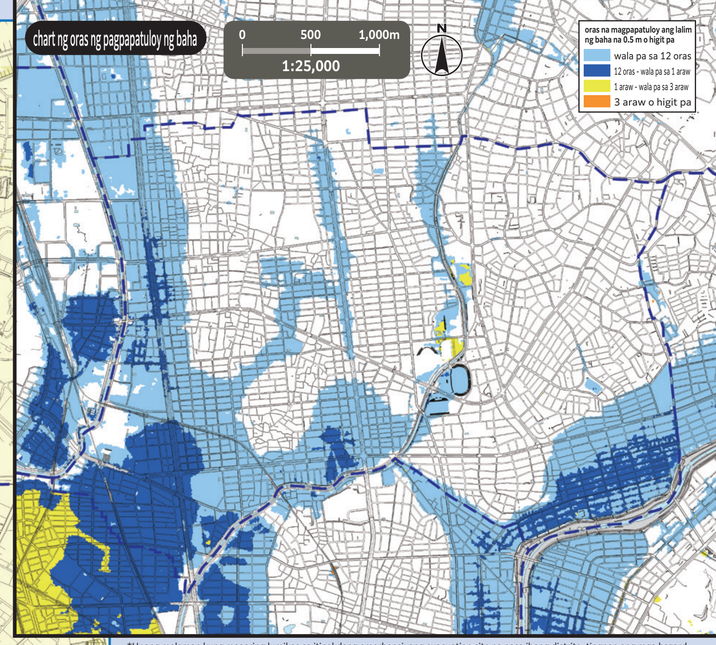

*Upang malaman kung maaaring lumikas sa itinakdang emerhensiyang evacuation site na nasa ibang distrito, tingnan ang mga hazard map ng bawat distrito. Naka-upload ang hazard map ng lahat ng distrito sa opisyal na website ng siyudad ng Nagoya.

numero	pangalan ng pasilidad (▢ simbolo)	address	itinakdang emerhensiyang evacuation site baha, baha sa lupang paloob, pagguho ng lupa
1	Mitsurugi Elementary School	5-4-1 Kameshiro-cho	○
2	Mizuhogaoka Junior High School	3-28 Takata-cho	○
3	NGK Mizuho Hall	2-4 Kameshiro-cho	ika-2 palapag o higit pa
4	Nagoya City University Takiko (Yama no Hata) Campus, Gymnasium	1 Mizuho-cho Aza Yamanohata	○
5	Takada Elementary School	4-1 Hoden-cho	○
6	Takada Community Center	1-7-1 Naorai-cho	ika-2 palapag o higit pa
7	Horita Elementary School	24-13 Shinkai-cho	ika-2 palapag o higit pa
8	Mizuho Lifelong Learning Center	2-27-3 Sosaku-cho	ika-2 palapag o higit pa
9	Honami Elementary School	1-1-38 Kawagishi	ika-2 palapag o higit pa
10	Tako Junior High School	5-16 Uchihama-cho	ika-2 palapag o higit pa
11	Honami Community Center	5-18 Kamiho-cho	ika-2 palapag o higit pa
12	Idota Elementary School	1-46 Himemiya-cho	ika-2 palapag o higit pa
13	Idota Community Center	3-25-1 Idota-cho	○
14	Mizuho Elementary School	2-46 Maki-cho	○
15	Tsukata Junior High School	1-38 Tsukata-cho	ika-2 palapag o higit pa
16	Segi Gakuen Gymnasium	1-37 Daigi-cho	○
17	Aichi Prefectural Zuiryo High School Gymnasium	2-1 Kitahara-cho	○
18	Mizuho Community Center	3-83-1 Tsukata-cho	○
19	Toyooka Elementary School	3-60 Zendana-cho	○
20	Nakane Elementary School	50 Inomoto-cho	ika-3 palapag o higit pa
21	Yatomi Elementary School	4-23-1 Hinata-machi	○
22	Hagiyama Junior High School	1-48 Ichioka-cho	○
23	Aichi Prefectural Showa High School	1-18 Tamamizu-cho	ika-2 palapag o higit pa
24	Yatomi Community Center	82-2 Moronaga-cho	○
25	Yomei Elementary School	1-1 Mikan-yama-cho	○
26	Yomei Community Center	2-46 Matsusakae-cho	○
27	Nagoya City General Rehabilitation Center	1-2 Yatomi-cho Aza Mikan-yama	○
28	Paroma Mizuho Arena	3-4 Tanabetori	ika-2 palapag o higit pa
29	Shioji Elementary School	1-2 Otabako-cho	○
30	Shioji Junior High School	4-16 Otabako-cho	ika-2 palapag o higit pa
31	Shioji Community Center	4-9 Sawatari-cho	○

itinakdang emerhensiyang evacuation site sa labas ng distrito

○ Kung may panganib ng sakuna (lalo na kapag may inilabas na impormasyon sa paglikas (utos sa paglisan atbp.)) at hindi ligtas manatili sa bahay, mangyaring lumikas sa itinakdang emerhensiyang evacuation site na naaayon sa tipo ng sakuna.
○ Kung mayroon man o walang utos sa paglikas at nagpasya kayong magbalak na lumikas, makipag-ugnayan muna sa ward office upang kumpirmahin ang lugar na paglilikasan atbp.

Emergency headquarters ng siyudad ng Nagoya para sa pag-iwas sa sakuna, Mizuho Ward headquarters (Mizuho Ward Office) TEL: 841-1521 (main number), 852-9212 hanggang 7 (direct line), FAX: 851-3317

pampublikong opisina (▢ tatak)

- A Mizuho Ward Office
- B Mizuho Fire Station
- C Mizuho Fire Station Horita Branch Office
- D Special Fire Brigade Fourth Direction(Area) Unit
- E Mizuho Civil Engineering Office
- F Waterworks and Sewerage Bureau Mizuho Office

legend

- 0 **itinakdang emerhensiyang evacuation site** — Ito ay lugar na unang pupuntahan kapag may panganib ng sakuna upang maisalba ang sariling buhay.
- **underpass** — Lugar kung saan sarado ang ruta kapag malakas ang ulan dulot ng pagbaha sa daan.
- **lugar ng (malubhang) babala ng sakunang pagguho ng lupa** — distrito kung saan may panganib ng sakunang pagguho ng lupa
- boundary ng distrito — **boundary ng distrito ng paaralan** (Ang boundary ng distrito ng paaralan ay aproksimasyon. Para sa mga detalye, magtanong sa kinauukulang ward office.)
- ● **itinakdang emerhensiyang evacuation site sa labas ng distrito**

(paliwanag)

- Ang pagbaha atbp. na ipinapakita sa chart ay base sa kalagayan ng bawat pasilidad noong katapusan ng piskal na taon 2020, na ipinapakita sa chart at kinalkula mula sa simulasyon ng mga lugar na magkakaroon ng pag-apaw na baha, lalim ng baha at oras ng pagpapatuloy ng pag-apaw na baha kapag nagkaroon ng nagkaroon ng pag-apaw dahil sa imburnal o maliit o katamtamang laki ng ilog (ilog na hindi tinatayang magkakaroon ng pag-apaw sa hazard map ng baha) dahil sa (156mm/h, 836mm/24h) na buhos ng ulan.
- Sa pagsasagawa ng simulation, isinaalang-alang din ang pagtigil sa operasyon ng drainage pump at pagsara ng sluice kasabay ng pagtaas ng tubig sa ilog.
- Ang mga lugar na magkakaroon ng pag-apaw na baha, lalim ng baha, at oras ng pagpapatuloy ng pag-apaw na baha ay tantiya lamang.
- Maaaring lumaki ito kaysa sa tinantiya dahil sa iba't ibang kondisyon. Ang chart na ito ay nilkha batay sa resulta ng simulation na isinagawa ng siyudad ng Nagoya.

Ang mapang ito ay ginawa gamit ang basikong diagram ng pagpaplano ng lungsod na ginawa noong 2015 at 2016. Gayundin, in-edit ito pagkatapos ng paglikha nito kung may sitwasyon na kinakailangan ito. Mapa ng impormasyon ng sakunang pagguho ng lupa, Aichi Prefecture, Creative Commons License Display 2.1 Japan (http://creativecommons.org/licenses/by/2.1/jp/)