

災害なんかに  
負けない地域をつくらう！

# 東区東桜学区 避難行動マップ

この避難行動マップは、名古屋市が公表した「南海トラフ巨大地震の被害想定」をもとに、大規模地震が発生した場合を想定して、東桜学区のみなさんが、お住まいの地域の危険箇所や避難経路などについて話し合い、作成したものです。  
この避難行動マップをもとに、「いざ」という時どんな行動をとればよいのか日頃から考えておきましょう。

各ご家庭で、どの避難先へどのルートで避難するか、日頃から話し合うなどして決めておきましょう！

## 指定避難所

- 東桜小学校
- 富士中学校
- 第一幼稚園

## 指定緊急避難場所

- 東桜小学校
- 富士中学校
- 第一幼稚園

※災害の種類によって異なります。詳しくは裏面をご覧ください。

### 【地域の避難先例】

【延焼拡大した火災から避難する場合】

⇒指定緊急避難場所へ

【家屋の倒壊等又はそういった恐れのある場合】

⇒指定避難所へ

【液状化等で道路が冠水している場合】

⇒無理に通ろうとせず、冠水していない道路を迂回しましょう。

(お願い)

自宅の被害が少ない場合は、なるべく自宅で生活しましょう。

高齢者や障がいのある方など、自力で避難が難しい方は、地域で協力して避難先へ誘導しましょう。

車の使用はできるだけ避け、徒歩で避難しましょう。

お住まいの地域や災害時の状況によっては、他学区・他区の避難所に避難することもできます。

### 役に立つもの

#### 1. コンビニエンスストアなど

このステッカーの貼ってある店舗は、「災害時帰宅支援ステーション」として、公共交通機関が不通となったとき、徒歩で帰宅しようとする人たちを支援する店舗です。トイレや避難スペースの提供など災害時に可能な範囲で支援協力が得られます。

#### 2. 地域防災協力事業所

災害時に地域に対して支援協力してくれる事業所です。

#### 3. 公衆電話

NTTが設置する公衆電話は、災害時には優先的につながり、状況に応じて無料になります。ただし、国際電話は使えません。

### 気を付けて！

#### 1. 空き家

耐震性が低いと倒壊しやすく、無人のため火災延焼の危険あり。

#### 2. 古いブロック塀

大きな地震では倒壊する危険があるため近づかない。

#### 3. 狭い道

近くの家が倒壊した時、道がふさがれて通りにくくなる可能性あり。

#### 4. 電線

切れた電線は停電時でも感電の危険があるので、絶対に近づかない。

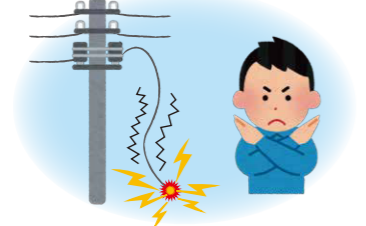

ナゴノ福祉歯科医療専門学校  
一時的な避難場所の提供

(株)トヨタレンタリース愛知  
テレビ塔店  
一時的な避難場所の提供、  
工具の貸出

富士中学校  
医療救護所

(株)大林組名古屋支店  
一時的な避難場所の提供

佐藤工業(株)名古屋支店  
飲料水を提供

パシフィックススポーツクラブ  
一時的な避難場所の提供

日新商事(株)名古屋支店  
ジャッキ、バール、その他の  
工具の提供

### 都市公園一覧

- 久屋大通公園 (栄公園、愛知芸術文化センター、オアシス21)
- 七小公園
- 松山公園
- 泉富士塚公園

### どんぐりひろば

- ア 杉ノ町
- イ 下堅
- ウ いずみ
- エ 高岳町
- オ 東外堀町

### 凡例

指定避難所	WC 下水道直結式仮設トイレ (マンホールトイレ)	AED (自動体外式除細動器)
公衆電話	地域防災協力事業所	災害応急協力井戸(一般)
応急給水施設	地下式給水栓	指定緊急避難場所
都市公園、どんぐりひろば	学区境	区境

# 東区東桜学区 災害時の特性と対策

南海トラフ巨大地震が発生した場合、名古屋市の中でも比較的強い震度6強ないし6弱の揺れが想定されます。まずは身を守りましょう。このときに怪我をしないよう、日頃から家具の転倒防止などの耐震対策に努めましょう。揺れがおさまった後、自宅が被害を受けたかまたは受けるおそれがある場合は適切な避難を行いましょう。また、液状化現象が起きる可能性が高い箇所がいくつかあります。建物が傾いたり、路上に泥水が溢れ出し、通ることができなくなる可能性があります。さらに家屋やブロック塀の倒壊なども踏まえ、適切な避難先と、そこまで安全にたどり着くための経路をあらかじめ考えておきましょう。

## 地震発生！災害時の対応

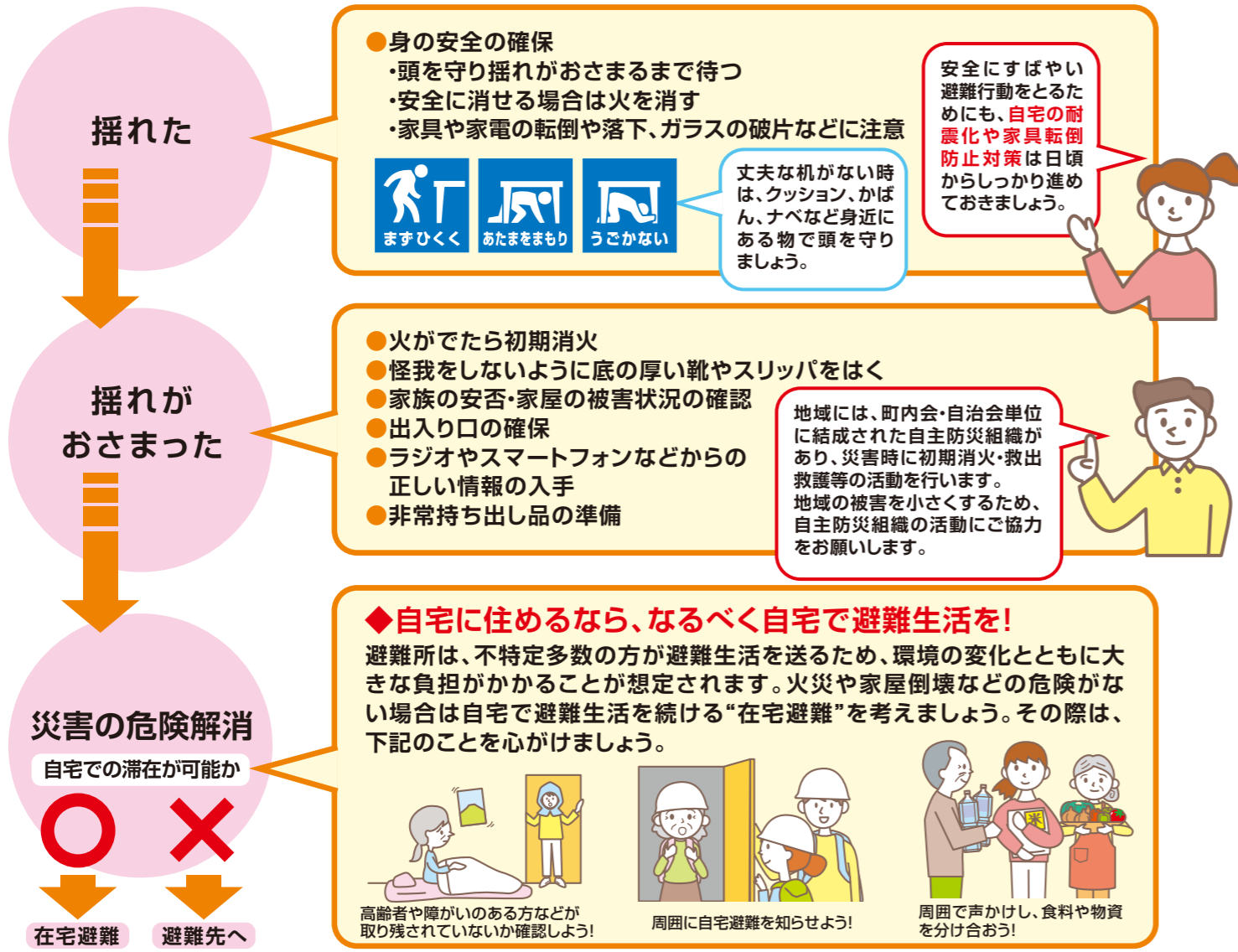

### ◆避難先へ安全に避難するための6つのポイント



# 一人では逃げられない方への対応

過去の災害では、周囲からの「声かけ」と「避難の手伝い」が、下記のような高齢者や障がいのある方などの避難行動を早めました。日頃から一人で逃げられない方を把握し、地域みんなで、いち早く避難行動が取れるよう協力しましょう。

### 情報の入手や判断が難しい方

**例えばこんな方**  
目が見えない方、耳の聞こえない方、認知症の方、知的障がいのある方、日本語が苦手な外国人、ひとり暮らしの高齢者や高齢者のみの世帯など。

**対応方法**

優しい言葉でゆっくり声かけ    メモや、身振り手振りで伝える

### 移動が難しい方

**例えばこんな方**  
普段、杖・押し車・車椅子などを使っている人、寝たきりの人、けが人、病人、妊婦さんなど。

**対応方法**

複数で手伝う    身近にあるものを利用する

## 避難の時の豆知識

### 避難する時に持って行くもの 非常持ち出し袋を準備しましょう！

<b>防災用品</b> <input type="checkbox"/> 携帯ラジオ <input type="checkbox"/> ヘルメット・防災ずきん <input type="checkbox"/> 軍手 <input type="checkbox"/> マスク	<b>照明等</b> <input type="checkbox"/> 懐中電灯（電池含む） <input type="checkbox"/> マッチ・ライター	<b>食器類</b> <input type="checkbox"/> はし・スプーン <input type="checkbox"/> 紙皿・紙コップ	<b>食料等</b> <input type="checkbox"/> 飲料水 <input type="checkbox"/> 食料（非常食・携帯食）
<b>貴重品</b> <input type="checkbox"/> 現金（小銭も必要） <input type="checkbox"/> 預（貯）金通帳の写し <input type="checkbox"/> 健康保険証・免許証の写し <input type="checkbox"/> カード類 <input type="checkbox"/> 認印・印鑑など	<b>医療用品</b> <input type="checkbox"/> 三角きん <input type="checkbox"/> 包帯・ガーゼ <input type="checkbox"/> ばんそうこう <input type="checkbox"/> 消毒薬 <input type="checkbox"/> ウェットティッシュ（ティッシュ） <input type="checkbox"/> お薬手帳の写し	<b>便利用品</b> <input type="checkbox"/> 筆記用具 <input type="checkbox"/> 新聞紙 <input type="checkbox"/> 携帯用トイレ <input type="checkbox"/> ゴミ袋 <input type="checkbox"/> キッチン用ラップ <input type="checkbox"/> 使い捨てカイロ <input type="checkbox"/> 雨具 <input type="checkbox"/> 手動携帯電話充電器	<b>衣料品</b> <input type="checkbox"/> 衣類（着替え） <input type="checkbox"/> タオル（大小2種類） ゴミ袋をカッパに    新聞を体に巻いて防寒 ラップをお皿に置いて節水

### ●地図面凡例説明

指定避難所	家屋の倒壊などにより住居に被害を受けた方、あるいは被害を受けるおそれのある方を一時的に受け入れ、滞在させるための施設	応急給水施設	大地震発生時に、広域避難場所などにおいて飲料水を提供すると共に給水車の補給基地となる施設	地下式給水栓	地震時に避難者自らが操作し、飲料水を確保するための非常用の蛇口を備えた設備
災害応急用協力井戸（一般）	命を守るため、災害の危険からまずは逃げるための場所（災害の種類ごとに異なる）	災害応急用井戸（事業所）	大地震発生時の生活用水確保を目的とし、市民、事業所などが持つ井戸のうち、災害時に地域住民に提供いただける井戸	■地震のとき→東桜小・富士中（市立小・中学校）のグランド ■大規模な火事のとき→名城公園一帯、久屋大通公園（広域避難場所） ■洪水・内水はん濫のとき→東桜小・富士中・第一幼稚園の屋内（指定避難所）	