Noong Hunyo 2022

# baha hazard map

## Tempaku Ward

0 500 1,000m
1:12,000

N

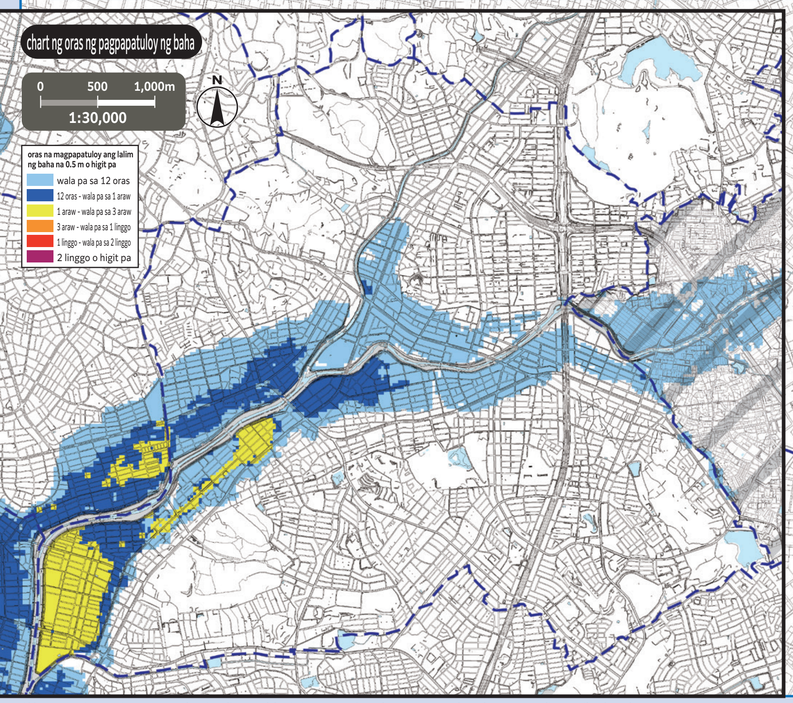


**(paliwanag)**

- Ang pagbaha atbp. na ipinapakita sa chart ay kinalkula mula sa simulasyon ng mga lugar na magkakaroon ng pag-apaw na baha, lalim ng baha at oras ng pagpapatuloy ng pag-apaw na baha kapag umapaw ang ilog dahil sa tinatayang pinakamatinding buhos ng ulan.
- Ang mga lugar na magkakaroon ng pag-apaw na baha, lalim ng baha, at oras ng pagpapatuloy ng pag-apaw na baha ay tantiya lamang. Maaaring lumaki ito kaysa sa tinantiya dahil sa iba't ibang kondisyon.
- Ang chart na ito ay nilikha sa pamamagitan ng pagsalansan ng mga lugar na magkaroon ng pag-apaw na baha batay sa chart ng tinatayang rehiyon ng pagbaha at mapa ng inaasahang pagbaha ng pagbaha para sa bawat ilog na inanunsyo ng Ministry of Land, Infrastructure and Transport o Aichi Prefecture. Kapag magkasanib ang mga lugar na magkakaroon ng pag-apaw na baha, ipinapakita ang pinakamalalim na lalim ng baha at pinakamatagal na oras ng pagpapatuloy ng pag-apaw na baha.

**~(Loob ng Meito Ward) Chart ng tinatayang rehiyon ng pagbaha at mapa ng inaasahang pagbaha na batayan ng chart na ito~**

| chart ng tinatayang rehiyon ng pagbaha | instituwyong nag-anunsyo | petsa ng anunsyo | kondisyon ng pag-ulan |
|---|---|---|---|
| Tempaku River | Aichi Prefecture | Agosto 2019 | kabuuang dami ng ulan sa loob ng 24 oras: 774 mm |

| mapa ng inaasahang pagbaha | instituwyong nag-anunsyo | petsa ng anunsyo | kondisyon ng pag-ulan |
|---|---|---|---|
| Tenpaku River Watershed | Aichi Prefecture | Setyembre 2019 | kabuuang dami ng ulan sa loob ng 24 oras: 774 mm |

**lalim ng baha**

- 10.0m o higit pa
- 5.0m - wala pa sa 10.0m
- 3.0m - wala pa sa 5.0m
- 1.0m - wala pa sa 3.0m
- 0.5m - wala pa sa 1.0m
- 0.3m - wala pa sa 0.5m
- wala pa sa 0.3 m




tinatayang lugar ng pag-apaw na baha, pagkawasak ng bahay atbp. (distrito kung saan may panganib na mawasak o matangay ang bahay kapag umapaw ang ilog dahil sa sa pag-apaw ng tubig at pagguho ng pampang)

Kapag inilabas ang impormasyon sa paglikas, ang mga taong nakatira sa distritong ito ay kailangang lumikas sa labas ng distrito, at hindi sa pinakamataas na palapag ng gusali kung kaya't lumikas kaagad.

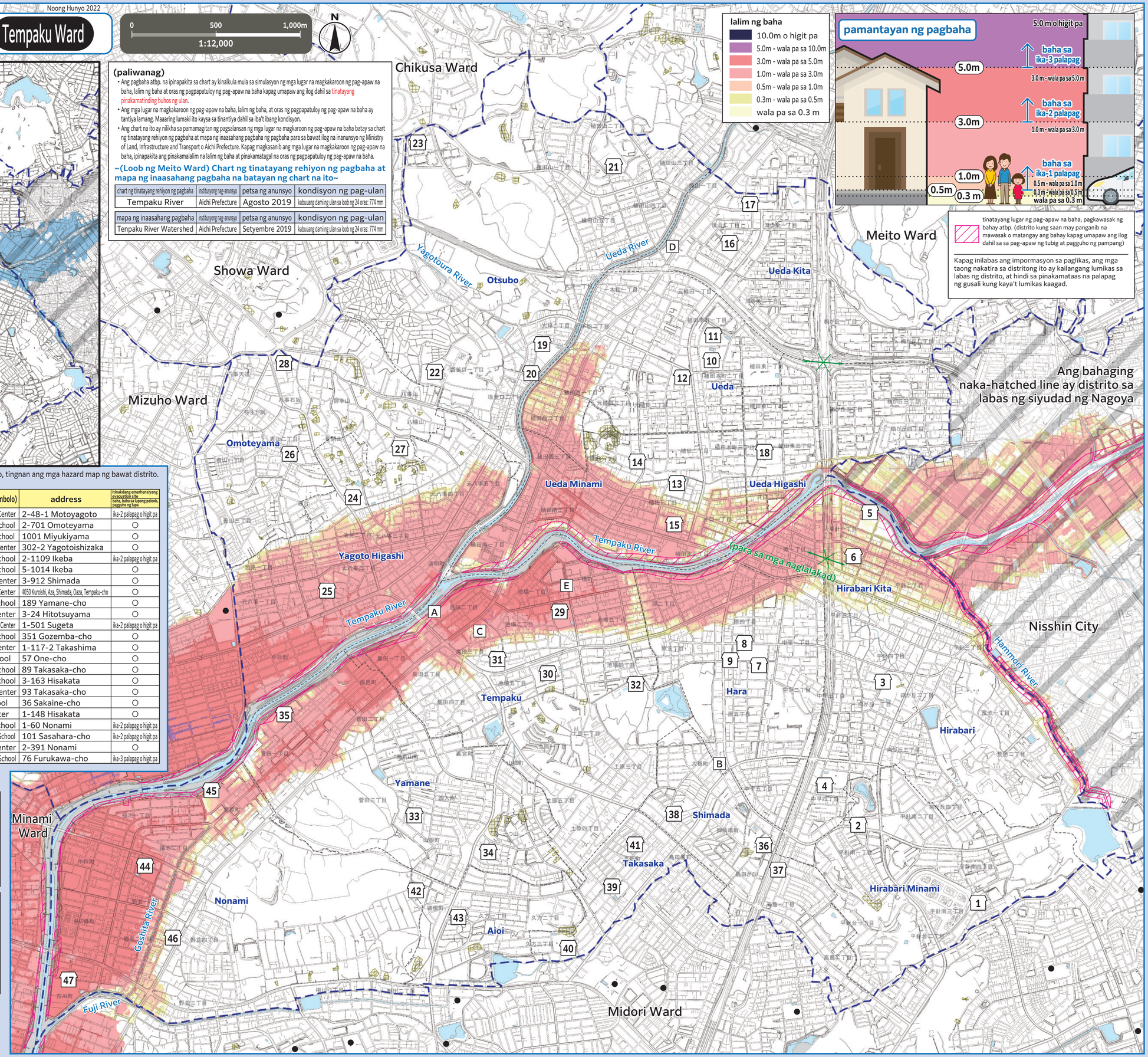


*Upang malaman kung maaaring lumikas sa itinakdang emerhensiyang evacuation site na nasa ibang distrito, tingnan ang mga hazard map ng bawat distrito. Naka-upload ang hazard map ng lahat ng distrito sa opisyal na website ng siyudad ng Nagoya.

| numero | pangalan ng pasilidad (▭ simbolo) | address | itinakdang emerhensiyang evacuation site baha, baha sa lupang paloob, pagguho ng lupa |
|---|---|---|---|
| 1 | Hirabari Minami Elementary School | 4-402 Hirabari Minami | ○ |
| 2 | Hirabari Minami Community Center | 1-113 Hirabari Minami | ○ |
| 3 | Hirabari Elementary School | 1-620 Mukaigaoka | ○ |
| 4 | Hirabari Junior High School | 4-701 Nakahira | ○ |
| 5 | Hirabari Kita Elementary School | 1-501 Hirabari | ○ |
| 6 | Hirabari Kita Community Center | 1-1415 Hirabari | ○ |
| 7 | Hara Elementary School | 5-601 Hara | ○ |
| 8 | Hara Junior High School | 4-1902-1 Hara | ○ |
| 9 | Hara Community Center | 4-1902-3 Hara | ○ |
| 10 | Ueda Elementary School | 1-1201 Ueda-hommachi | ○ |
| 11 | Ueda Junior High School | 1-702 Ueda-hommachi | ○ |
| 12 | Ueda Community Center | 2-301 Motoueda | ○ |
| 13 | Ueda Minami Elementary School | 3-301 Ueda | ○ |
| 14 | Ueda Minami Community Center | 1-810 Ueda | ○ |
| 15 | Tempaku Sports Center | 3-1502 Ueda | ika-2 palapag o higit pa |
| 16 | Ueda Kita Elementary School | 2-1302 Yakiyama | ○ |
| 17 | Ueda Kita Community Center | 1-203 Konosu | ○ |
| 18 | Ueda Higashi Elementary School | 3-1003-1 Ueda Higashi | ○ |
| 19 | Otsubo Elementary School | 2-1601 Otsubo | ika-2 palapag o higit pa |
| 20 | Otsubo Community Center | 2-1901-3 Otsubo | ika-2 palapag o higit pa |
| 21 | Tempaku School for the Handicapped | 2-101 Uedayama | ○ |
| 22 | Meijo University (Tempaku School Building) | 1-501 Shiogamaguchi | ○ |
| 23 | Higashiyama Park Tennis Center | 60-19 Urayama, Aza, Yagoto, Oaza, Tempaku-cho | ○ |
| 24 | Yagoto Higashi Elementary School | 1801 Otokikiyama | ○ |

| numero | pangalan ng pasilidad (▭ simbolo) | address | itinakdang emerhensiyang evacuation site baha, baha sa lupang paloob, pagguho ng lupa |
|---|---|---|---|
| 25 | Yagoto Higashi Community Center | 2-48-1 Motoyagoto | ika-2 palapag o higit pa |
| 26 | Omoteyama Elementary School | 2-701 Omoteyama | ○ |
| 27 | Miyukiyama Junior High School | 1001 Miyukiyama | ○ |
| 28 | Omoteyama Community Center | 302-2 Yagotoishizaka | ○ |
| 29 | Tempaku Elementary School | 2-1109 Ikeba | ika-2 palapag o higit pa |
| 30 | Tempaku Junior High School | 5-1014 Ikeba | ○ |
| 31 | Tempaku Community Center | 3-912 Shimada | ○ |
| 32 | Tempaku Lifelong Learning Center | 4050 Kuroishi, Aza, Shimada, Oaza, Tempaku-cho | ○ |
| 33 | Yamane Elementary School | 189 Yamane-cho | ○ |
| 34 | Yamane Community Center | 3-24 Hitotsuyama | ○ |
| 35 | Tenpaku School Physical Education Center | 1-501 Sugeta | ika-2 palapag o higit pa |
| 36 | Shimada Elementary School | 351 Gozemba-cho | ○ |
| 37 | Shimada Community Center | 1-117-2 Takashima | ○ |
| 38 | Mitsuba Nursery School | 57 One-cho | ○ |
| 39 | Takasaka Elementary School | 89 Takasaka-cho | ○ |
| 40 | Hisakata Junior High School | 3-163 Hisakata | ○ |
| 41 | Takasaka Community Center | 93 Takasaka-cho | ○ |
| 42 | Aioi Elementary School | 36 Sakaine-cho | ○ |
| 43 | Aioi Community Center | 1-148 Hisakata | ○ |
| 44 | Nonami Elementary School | 1-60 Nonami | ika-2 palapag o higit pa |
| 45 | Minami Tempaku Junior High School | 101 Sasahara-cho | ika-2 palapag o higit pa |
| 46 | Nonami Community Center | 2-391 Nonami | ○ |
| 47 | Wakamiya Commercial High School | 76 Furukawa-cho | ika-3 palapag o higit pa |

### itinakdang emerhensiyang evacuation site sa labas ng distrito

○ Kung may panganib ng sakuna (lalo na kapag may inilabas na impormasyon sa paglikas (utos sa paglisan atbp.)) at hindi ligtas manatili sa bahay, mangyaring lumikas sa itinakdang emerhensiyang evacuation site na naaayon sa tipo ng sakuna.
○ Para sa mga itinakdang emerhensiyang evacuation site sa loob ng tinatayang lugar ng pag-apaw na baha, pagkawasak ng bahay atbp., kinumpirma ang kaligtasan ng istraktura nito.
○ Kung mayroon man o walang utos sa paglikas at nagpasya kayong magbalak na lumikas, makipag-ugnayan muna sa ward office upang kumpirmahin ang lugar na paglilikasan atbp.

**Emergency headquarters ng siyudad ng Nagoya para sa pag-iwas sa sakuna, Tenpaku Ward headquarters (Moriyama Ward Office)**
**TEL: 803-1111 (main number), 807-3811 hanggang 5 (direct line), FAX: 801-0826**

**pampublikong opisina (▭ tatak)**

- A Tempaku Ward Office
- B Tempaku Fire Station
- C Tempaku Fire Station Shimada Branch Office
- D Tempaku Fire Station Ueda Branch Office
- E Tempaku Civil Engineering Office

**legend**

- 0 itinakdang emerhensiyang evacuation site — Ito ay lugar na unang pupuntahan kapag may panganib ng sakuna upang maisalba ang sariling buhay.
- underpass — Lugar kung saan sarado ang ruta kapag malakas ang ulan dulot ng pagbaha sa daan.
- lugar ng (malubhang) babala ng sakunang pagguho ng lupa — distrito kung saan may panganib ng sakunang pagguho ng lupa
- boundary ng distrito / boundary ng distrito ng paaralan — (Ang boundary ng distrito ng paaralan ay aproksimasyon. Para sa mga detalye, magtanong sa kinaukulang ward office.)
- itinakdang emerhensiyang evacuation site sa labas ng distrito

Ang mapang ito ay ginawa gamit ang basikong diagram ng pagpaplano ng lungsod na ginawa noong 2015 at 2016. Gayundin, in-edit ito pagkatapos ng paglikha nito kung may sitwasyon na kinakailangan ito. Para sa siyudad ng Nisshin, ginamit ang basikong diagram ng pagpaplano ng lungsod nang may permiso ng lungsod. (Numero ng awtorisasyon: siyudad ng Nisshin: 3日都 No. 256) Mapa ng impormasyon ng sakunang pagguho ng lupa, Aichi Prefecture, Creative Commons License Display 2.1 Japan (http://creativecommons.org/licenses/by/2.1/jp/)